

AVINOR

PFAS I DRIKKEVANN – FASE 3 – VURDERING AV  
BEHOV FOR VIDERE KARTLEGGING



## ØRSTA/VOLDA LUFTHAVN, HOVDEN



FAGRAPPORRT



(<http://3d.kommunekart.com>, 2021)

## DOKUMENTINFORMASJON

TITTEL:	Kartlegging av private drikkevannsbrønner og kommunal vannforsyning med fokus på PFAS – Fase 3  Ørsta/Volda lufthavn, Hovden		
COWI-KONTOR:	Flekkefjord		
OPPDRAK NR:	A230430	Rapportnummer	RAP_230430_027
UTGIVELSESDATO:	7.10.22	Antall sider:	19
TILGJENGELIGHET:		Antall vedlegg:	1
UTARBEIDET:	Ida Martine Jensen	Sign.	
KONTROLLERT:	Arve Misund	Sign.	
GODKJENT:	Arve Misund	Sign.	
OPPDRAGSGIVER:	Avinor	Oppdragsgivers kontaktperson:	Asbjørn Rasdal
STIKKORD:	Lufthavner, drikkevann, grunnvann, brønner, vannforsyning, PFAS		

RAPPORT VERSJON:	DATO:	SIGNATUR:
1	17.09.2021	
2	01.11.2021	
3	27.01.2022	
4	7.10.2022	

# INNHOOLD

Sammendrag	4
1 Bakgrunn for utredningen	5
2 Lokalitetsbeskrivelse	7
3 Forurensningskilder	8
3.1 Brannøvingsfelt	8
3.2 Andre kilder	9
4 Berggrunn og løsmasser	10
5 Avrenning	12
6 Drikkevann	14
7 Prøvetakingsprogram	15
8 Resultat	16
9 Vurderinger	17
10 Referanser	18

## Sammendrag

Avinor har gitt COWI i oppdrag å kartlegge om tidligere eller pågående aktivitet ved 31 lufthavner har ført til PFAS forurensning av drikkevannet. I dette prosjektet er det vurdert om det i nærheten av lufthavnene ligger private og/eller kommunale drikkevannskilder.

Ved Ørsta/Volda lufthavn er det påvist følgende kilder hvor det kan være forurensning av PFAS-forbindelser:

- › BØF 1 (ikke aktivt – eid av kommunen)

Basert på beregnet årlig utlekking av PFOS er miljørisiko vurdert som moderat (sårbarhetsklasse 2).

Basert på den innhentede informasjonen er ikke alle boliger innenfor området tilkoblet det kommunale vannledningsnett som henter vann fra en overflatekilde i god avstand fra lufthavnen. Det registreres åtte eiendommer med private drikkevannsbrønner innenfor markert området for mulig påvirket. Det ble derfor, basert på avstand og eventuell forurensning via luft, anbefalt å utarbeide et prøvetakingsprogram for å kontrollere om det er PFAS i drikkevannet på seks aktuelle eiendommer.

Prøvetakingen ble gjennomført av COWI i uke 49. Resultater fra prøvetakingsprogrammet viser at det ikke er funnet PFAS-forurensning i noen av de prøvetatte drikkevannsbrønnene.

# 1 Bakgrunn for utredningen

Miljødirektoratet har i pålegg, datert 14. mai 2020, gitt Avinor pålegg om å undersøke PFAS-forurensning i drikkevann ved alle relevante lufthavner. Avinor har tidligere gjennomført en samlet vurdering av PFAS forurensning ved 39 av sine lufthavner, blant annet Ørsta/Volda lufthavn, Hovden (Norconsult, 2019a og 2019b). Dette er gjort i tre deler;

- › Del 1 omfatter rapportering fra utførte kartlegginger ved lufthavnene
- › Del 2 omfatter en vurdering av mulige tiltak for PFAS-forurenset grunn, samt beregning av kostnad for å gjennomføre tiltak og prioritering av forurensete lokaliteter basert på kost/effekt
- › Del 3 er en separat vurdering av risikoen for lokale effekter grunnet forurensning.

I sårbarhetsvurderingen i Del 3 blir drikkevannskilder nær lufthavna vurdert (Norconsult, 2019b). Oppsummering fra denne vurderingen er at nærmeste kjente drikkevannskilde er 1 km vest fra brannøvingsfeltet, men basert på plassering og avrenning er sårbarhetsnivået ved Ørsta/Volda lufthavn derfor satt som lav (sårbarhetsklasse 1). Forklaring til sårbarhetsnivå er gitt i Tabell 1. Her er sårbarheten primært vurdert ift. om drikkevannskilden ligger nedstrøms brannøvingsfeltet (BØF). Ettersom det kun er tatt hensyn til brønner registrert i NGUs brønn database og Mattilsynets WMS-tjeneste i denne kartleggingen er ikke eldre og private drikkevannsbrønner nødvendigvis fanget opp.

Tabell 1 Risiko- og sårbarhetsmatrise for lokale effekter av Sum PFAS/PFOS

MILJØRISIKO			SÅRBARHET				
RISIKO	Omfang av utlekking* (ΣPFAS/PFOS)	Eksisterende belastning i biota** (ΣPFAS/PFOS)	SÅRBARHET	Drikkevannskilder	Sårbart naturmiljø	Vannforekomst /resipient	Rekreasjon og næringsvirksomhet
<b>Lav (1)</b>	≤ 3 g/år.	Gen. Biota: < 9,1 µg/kg. Fiskefilet: < LOQ.	<b>Lav (1)</b>	Nærmeste registrerte drikkevannskilde ligger > 1 km nedstrøms BØF og/eller sårbarhet vurdert som lav på bakgrunn av analyseresultater.	Sårbart naturmiljø/verneområder ligger >1 km nedstrøms BØF.	Hav/ åpen sjø.	Fiskeplasser, badeplasser, oppdrettsanlegg m.m. ligger >1 km nedstrøms BØF.
<b>Moderat (2)</b>	> 3-100 g/år.	Gen. Biota: > 9,1 - 33 µg/kg. Fiskefilet: > LOQ - 5 µg/kg.	<b>Moderat (2)</b>	Nærmeste drikkevannskilde ligger 1000 - 500 m nedstrøms BØF og/eller sårbarhet vurdert som moderat på bakgrunn av analyseresultater.	Sårbart naturmiljø/verneområder ligger 1000 - 500 m nedstrøms BØF.	Fjordarm/ elv/ stor innsjø.	Fiskeplasser, badeplasser, oppdrettsanlegg m.m. ligger 1000 - 500 m nedstrøms BØF.
<b>Høy (3)</b>	> 100-500 g/år.	Gen. Biota: > 33 - 500 µg/kg. Fiskefilet: > 5 - 9,1 µg/kg.	<b>Høy (3)</b>	En eller flere drikkevannskilder 500 - 200 m nedstrøms BØF og/eller sårbarhet vurdert som høy på bakgrunn av analyseresultater.	Sårbart naturmiljø/verneområder ligger 500-200 m nedstrøms BØF.	Middels innsjø/ middels bekk.	Fiskeplasser, badeplasser, oppdrettsanlegg m.m. ligger 500-200 m nedstrøms BØF.
<b>Svært høy (4)</b>	> 500 g/år.	Gen. Biota: > 500 µg/kg. Fiskefilet: > 9,1 µg/kg.	<b>Svært høy (4)</b>	En eller flere drikkevannskilder ≤ 200 m fra BØF og/eller sårbarhet vurdert som svært høy på bakgrunn av analyseresultater.	Sårbart naturmiljø/verneområder ligger ≤ 200 m fra BØF.	Liten innsjø/ liten bekk.	Fiskeplasser, badeplasser, oppdrettsanlegg m.m. ligger ≤ 200 m fra BØF.

I denne sammenhengen er COWI engasjert av Avinor for en videre avklaring av om det er fare for forurensning av drikkevann fra brannøvingsfeltene eller andre kilder.

## Metodikk

Undersøkelsen skal gjøres i tre faser.

- › **Fase 1: Vurdere behov for videre kartlegging**
- › **Fase 2: Utarbeide prøvetakingsprogram for drikkevann om vurdert som nødvendig i fase 1**
- › **Fase 3: Gjennomføre prøvetaking i henhold til program**

I Fase 1 er det først gjort en vurdering av hvor stort område som potensielt kan være påvirket av brannskum, enten via brannøving, test av kanoner eller vask av kjøretøy. I tillegg til påvirkning av områder som ligger nedstrøms brannøvingsfelt vil spredning av brannskum via luft (særlig i sterk vind) kunne nå områder som ligger oppstrøms, til side for BØF eller ved enden av rullebane hvor det kan ha foregått test av skumkanoner. Vurderingene er derfor gjort for eiendommer innen en radius på opptil ca. 1 km fra BØF eller enden av rullebanen. Det er gjort vurderinger av lokale forhold som bosetning og topografi. Kart med avmerket område er sendt til Avinor som har sendt tilbake en liste med gårds- og bruksnummer for eiendommer innenfor det avmerkede området. Kart med avmerket område er sendt til kommunen for å undersøke om det er eiendommer innenfor området som ikke har kommunal vannforsyning. Det er også hentet grunnlagsinformasjon i bl.a. NGUs brønndatabase.

For å vurdere avrenningsmønster rundt lufthavnen er det brukt Scalgo Live som er et nettbasert verktøy som modellerer avrenning basert på lavpunkter i terrenget. Detaljgraden kan styres ved å velge størrelsen på området som vurderes. I denne rapporten er det valgt en detaljgrad tilpasset et areal på ca. 1000 m<sup>2</sup>.

Dersom det er eiendommer som har privat vannforsyning, og disse vurderes å være innenfor området som kan være påvirket tas det kontakt med grunneier for å avklare hvilke type vannforsyning de bruker (overflatevann eller grunnvann). Det sjekket også om det finnes informasjon fra tidligere undersøkelser angående vannkvalitet og strømningsretninger i løsmasser og fjell. Dersom det er aktiv bruk av vannforsyningen avtales det for uttak av vannprøver.

Det kan også være tilfeller av eiendommer som er tilknyttet kommunal vannforsyning, men som i tillegg bruker bekkevann og brønnvann. Dette er trolig mest aktuelt på gårdsbruk ifm. vanning og drikkevann for dyr. Dette må også tas med i vurderingen mht. mulig forurensning av drikkevann.

## 2 Lokalitetsbeskrivelse

Ørsta/Volda lufthavn, Hovden, ligger omtrent 3 km sørvest for Ørsta tettsted og 4 km nord for Volda tettsted i Møre og Romsdal (Figur 1). Lufthavnen ligger ca. 75 m over havet i en dal, mellom Ørstafjorden og Voldsfjorden. Området rundt i dalen karakteriseres som en dyp myr. Brannøvingsfeltet ligger i den sørvestlige enden av rullebanen, og drenerer mot myrområde/bekk østover.

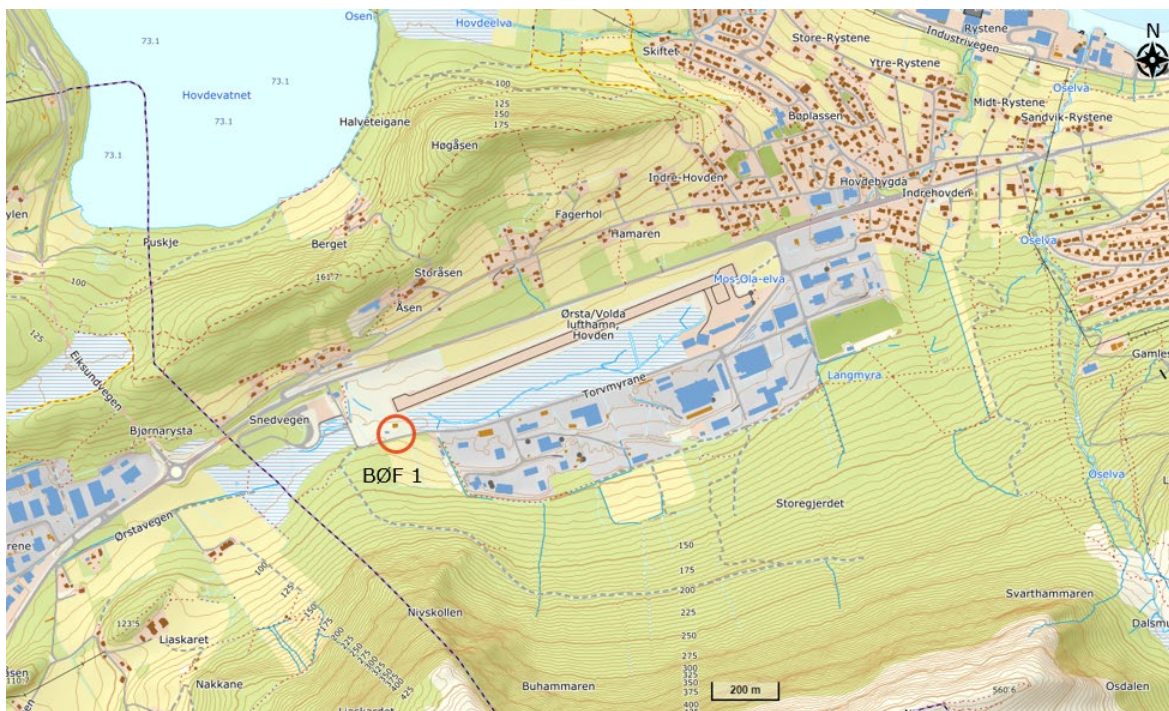

Figur 1 Lokalisering av Ørsta/Volda lufthavn (Norgeskart, 2021).

### 3 Forurensningskilder

#### 3.1 Brannøvingsfelt

Det ligger ett brannøvingsfelt i tilknytning til lufthavnen, BØF 1 (se Figur 1).

Brannøvingsfeltet ligger innenfor gjerde til lufthavnen, 20 m sør for landingsbanen, og eies av kommunen. Det er usikkert når BØF 1 ble tatt i bruk, men feltet var i bruk frem til det ble nedlagt rundt 2012. Lufthavnen har vært i drift siden 1971. Avrenning fra brannøvingsfeltet føres til en sandfangskum før det går til oljeutskiller og videre til spredegrøft/grunn (Norconsult, 2019a). Det er påvist PFAS i bekk som renner gjennom boligområdet i øst.

Beregnete gjenværende mengder i kildeområdet (BØF 1) er 800 g PFOS (Norconsult, 2019a).

Beregnete stoffutslipp i kildeområdet er 7 g/år av PFOS. Basert på beregnet årlig utlekking er miljørisiko vurdert som moderat (2) (Norconsult, 2019b). Det er ikke beregnet utlekking av ΣPFAS fra lufthavnen.

I 2015 og frem til 2021 er det gjennomført prøvetaking ved fire prøvepunkter på Ørsta/Volda lufthavn, se Figur 2. Resultatene viser PFOS konsentrasjon som overskrider LOQ i alle prøvepunkt (Tabell 2), blant annet i bekk (S3) som renner gjennom boligområde nær grunnvannsbrønner i vest.

Tabell 2 Påvist PFOS konsentrasjon (µg/l) ved Ørsta/Volda lufthavn. Klassifiser iht. veileder M-608 (Miljødirektoratet, 2016). TK 2 = Grønn. TK 3 = gul.

År	S2	S3	OU - BØF	P1 - Bland
2014	<0.010	-	-	<0.010
2015	0.0089	0.0126	0.35	<0.010
	<0.010	0.0735	2.14	0.0492
		0.0154		0.0115
				0.00705
2016	<0.005	0.575	0.0599	0.00515
	0.0249	0.109	53.7	<0.005
	0.0156			0.034
2017	0.014	0.44	0.98	0.021
	0.012	0.029	0.06	0.02
2018	0.031	0.034	0.072	0.042
	0.0082	0.3	21	
2019	0.026	0.067	43	0.026
	0.019	0.057	18	
2020	0.0091	0.058	190	0.017
	0.027	0.083	90	
2021	0.023	0.13	37	0.031

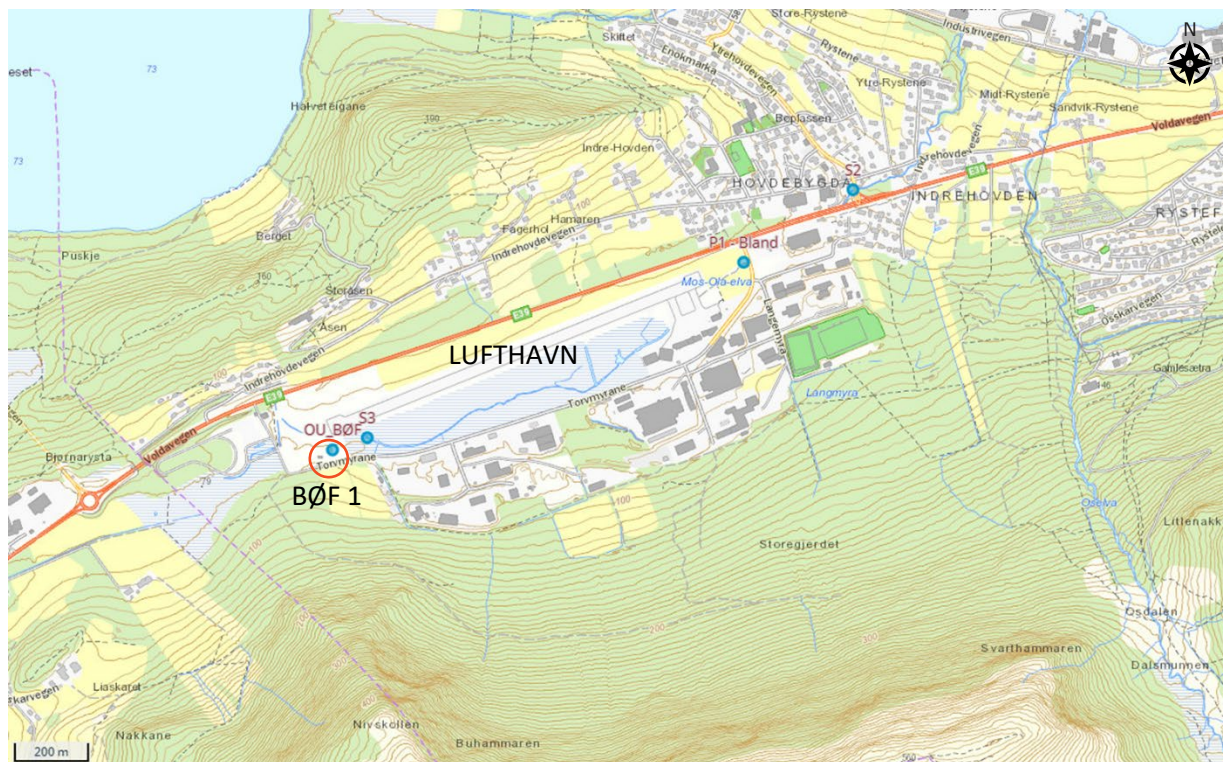

Figur 2 Plassering av prøvepunkt

### 3.2 Andre kilder

Det er ikke registrert andre lokaliteter med PFAS-forurensning ved Ørsta/Volda lufthavn.

## 4 Berggrunn og løsmasser

Løsmasser i det aktuelle området ved lufthavnen er dominert av Morenemateriale og torv og myr, se Figur 3. Brannøvingsfeltet ligger på området med torv og myr. Massene i prøvepunktene er beskrevet som sandige (Norconsult, 2019a).

Berggrunnen i det aktuelle området ved lufthavnen er dominert av Granittisk gneis og Glimmerskifer, se Figur 4. I området rundt det nedlagte brannøvingsfeltet (BØF 1) er berggrunnen Granittisk gneis. Nord for rullebanen er det en markert skjærsone som følger bergartsgrensen i øst – vestlig retning.

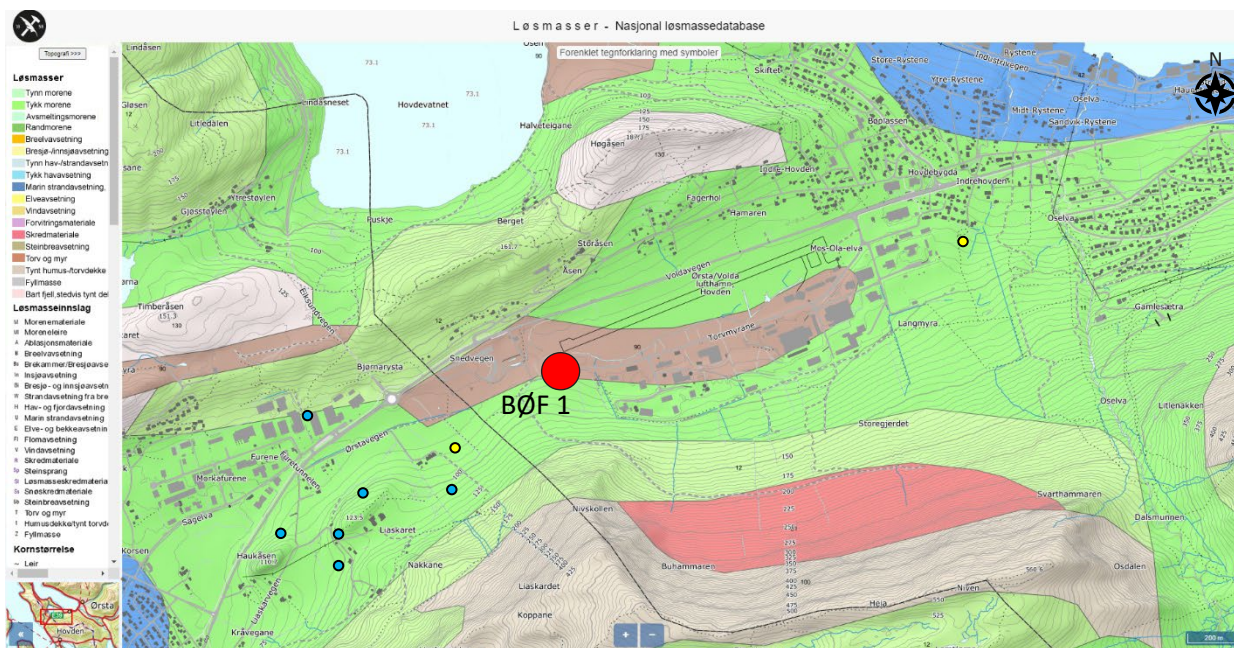

Figur 3 Løsmassekart viser at området ved lufthavnen er dominert av morene og torv og myr. Fjellbrønn (blå). Løsmassebrønn (gul) ([www.ngu.no](http://www.ngu.no)).

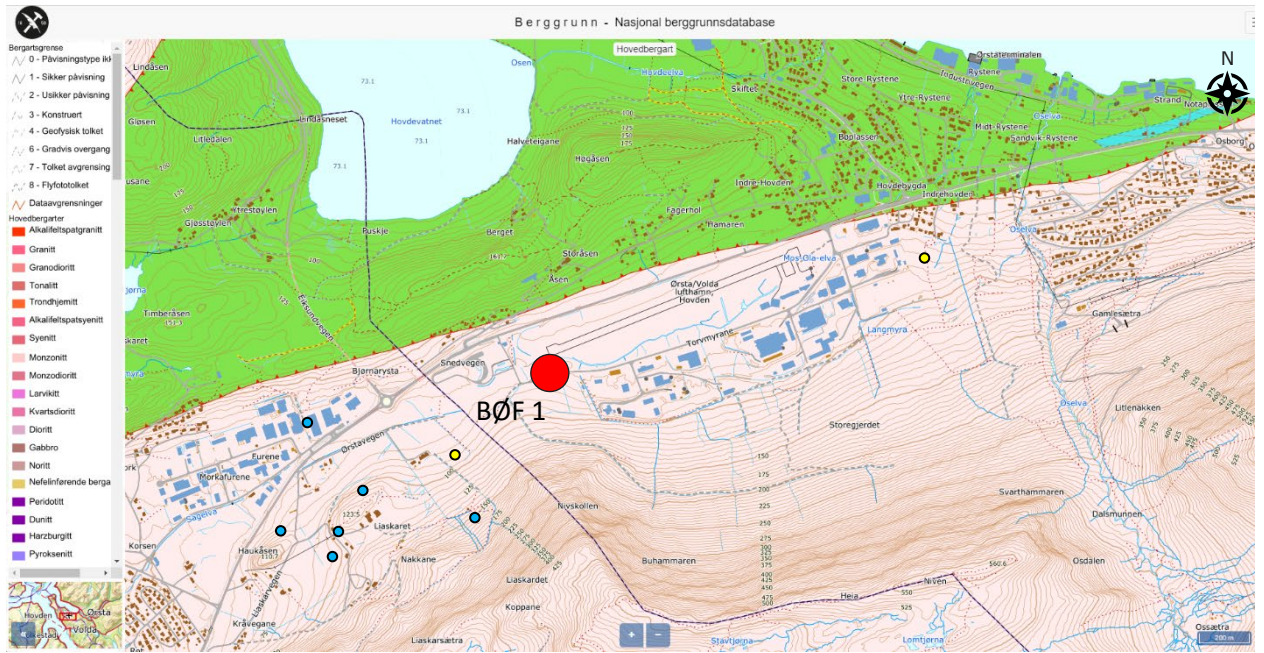

**Figur 4** *Berggrunnskart. Rosa farge: Granittisk gneis, grønn farge: Glimmerskifer. Langs rullebanen er det en markert skjærsone (rød linje). Fjellbrønn (blå). Løsmassebrønn (gul) ([www.ngu.no](http://www.ngu.no)).*

## 5 Avrenning

I Scalgo Live er det gjort en vurdering av lokale nedbørsfelt ved lufthavnen og hvordan avrenningen er. Som det fremgår av Figur 5 vil avrenning fra brannøvingsfeltet gå til myr og grøft i øst som ledes til Mos-Ola-elva og videre ut i Ørstafjorden (Norconsult, 2019b).

I Figur 6 er det vist høydedata for området ved lufthavnen. Høydevariasjon i terrengmodellen beskrives ved at fargene viser høyde over havet, jo mørkere farge jo høyere over havet. Som det fremgår av figuren ligger lufthavnen i en dal med to fjellrygger parallelt med rullebanen.

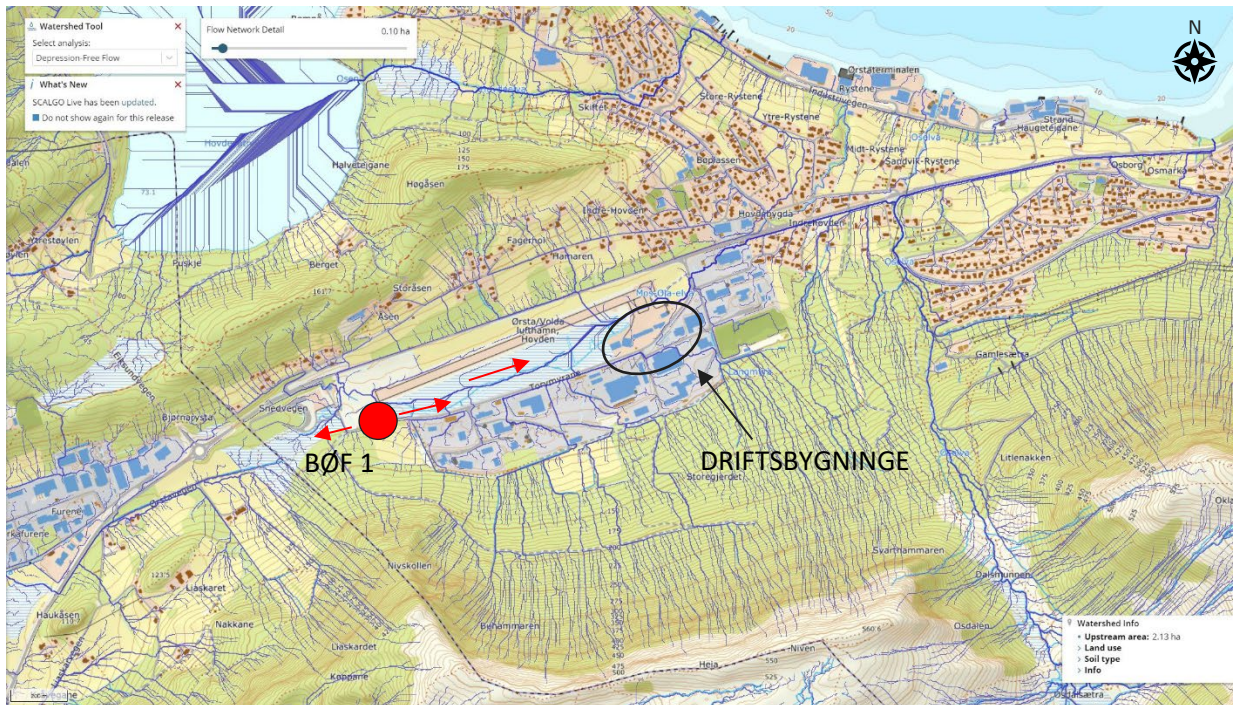

Figur 5 Avrenning fra lufthavn mot Mos-Ola-elva (Scalgo Live, 2021). Fjellbrønn (blå). Løsmassebrønn (gul). BØF (rød).

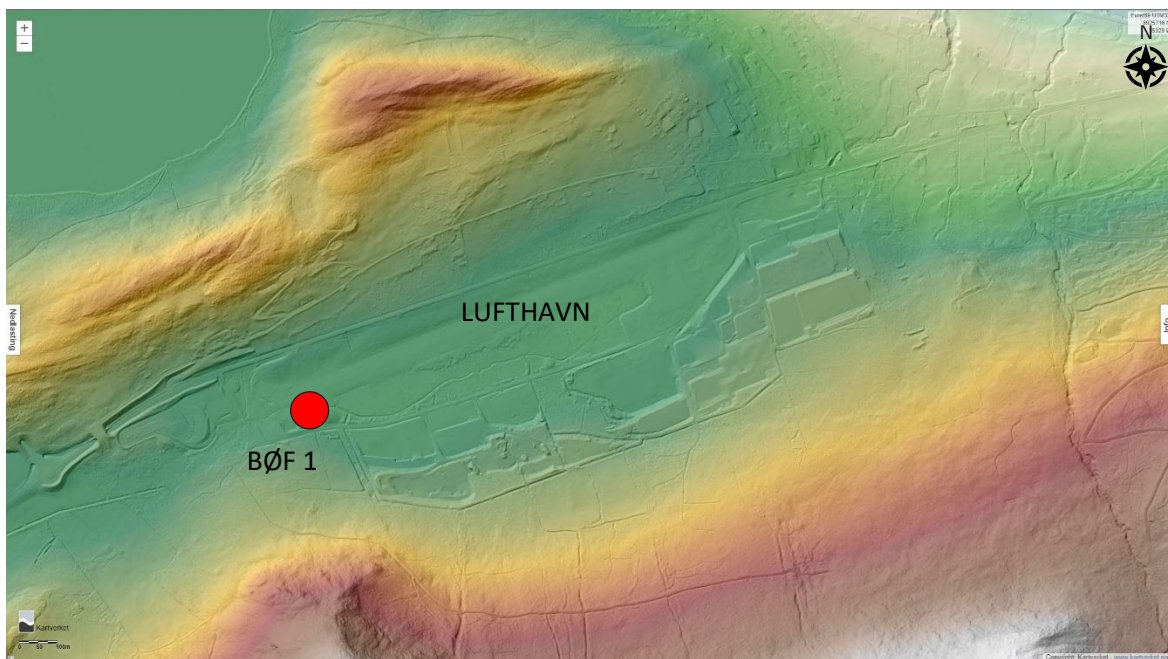

Figur 6 Terrengformasjoner (Høydedata, 2021). Fjellbrønn (blå). Løsmassebrønn (gul). BØF (rød).

## 6 Drikkevann

Avmerking av antatt området for mulig påvirkning rundt Ørsta/Volda lufthavn, Hovden vises i Figur 7. Metodebeskrivelse for avgrensning av mulig påvirket område er gitt i kap.1.

Det registreres to løsmassebrønner og fem fjellbrønner som brukes til drikkevann innenfor området for mulig påvirket. Fjellbrønnen registrert på gård og bruksnr. 50/17 er ikke kjent av de som bor der og er derfor trolig en feilregistrering. Eiendommen er tilkoblet det kommunale vannledningsnett og har tidligere hentet vann fra Oselva. NGU er informert om dette. Fjellbrønn på gårds og bruksnr. 11/57 ble tidligere brukt til produksjon av brus, men ble avviklet for ca. 10 år siden. Det opplyses av grunneier at brønn på gårds og bruksnr. 14/2 har vært tom i ca. ett år. Grunneier vurderer å selge eiendommen og det er dermed usikkert om brønnen blir brukt videre. Mer informasjon om brønnene vises i Tabell 3.

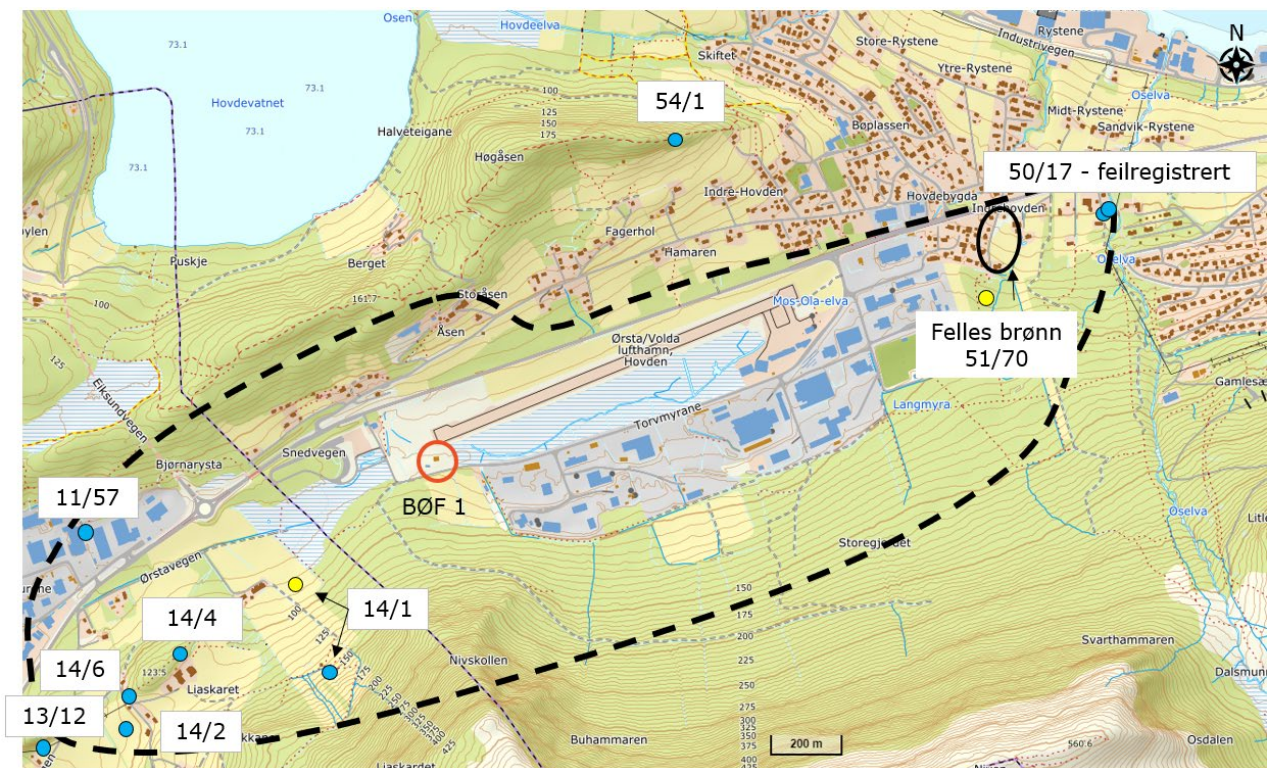

Figur 7 Antatt område for mulig påvirkning er vist med stiplet linje. Fjellbrønn (blå). Løsmassebrønn (gul). BØF (rød) (Norgeskart, 2021).

Tabell 3 Innhentet brønninformasjon fra grunneier og NGUs brønn database (NGU Granada, 2021)

Gårds/bruksnr	UTM sone	ØV	NS	Totalt dyp av brønn (m)	Borediameter (mm)	Boredato	Type	Bruk
11/57	33 V	34667	6925734	144	133	23.04.1996	Fjellbrønn	Næringsmiddelproduksjon
13/12	33 V	346062	6896571	70	Ukjent	1957	Fjellbrønn	Haukås Vasslag. Forsyrer 20-22 eiendommer.
14/1	33 V	35253	6925598	2	1200	1982	Løsmasse	Gårdsbruk
	33 V	35331	6925369	1,5	1200	1967	Fjellbrønn	Enkelthusholdning
14/2	33 V	Ukjent	Ukjent	Ukjent	Ukjent	Ukjent	Ukjent	Ikke i bruk
14/4	33 V	34903	6925472	Ukjent	Ukjent	Rundt 1960	Fjellbrønn	Enkelthusholdning
14/6	33 V	346261	6896563	60	140	10.06.2013	Fjellbrønn	Enkelthusholdning
51/70	33 V	37178	6926360	2	1000	1965	Løsmasse	Forsyrer 6 eiendommer

Kommunal vannforsyning i det aktuelle området kommer fra overflatevann med vannkilden Vasskoppervatnet. Overflatekilden ligger med god avstand fra BØF (>1 km).

## 7 Prøvetakingsprogram

Basert på innhentet informasjon i Fase 1 og at det er aktiv bruk av vannforsyningene skal det utarbeides et prøvetakingsprogram for å undersøke om det er PFAS i drikkevannet på gårds og bruksnr. 14/1, 14/4, 14/6, 13/12 og 51/70, se Figur 8.

Prøvene tas fra vannkran og analyseres for PFAS ved akkreditert laboratorium, Eurofins.

Drikkevannet prøvetas av COWI i uke 49.

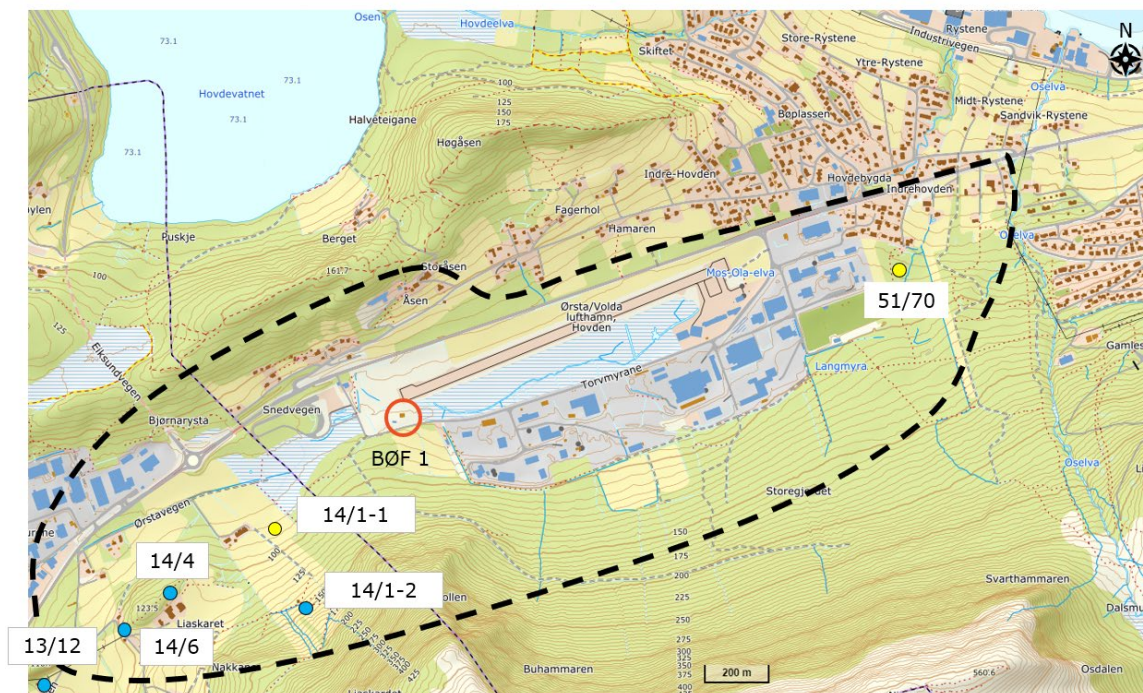

Figur 8 Oversikt over prøvetaking. Brønn (blå). BØF (rød).

## 8 Resultat

Tabell 4 viser resultater etter prøvetaking av drikkevann ved Ørsta/Volda lufthavn. Eier av gårds og bruksnr. 14/2 opplyste at vannet var koblet fra og det ble derfor ikke tatt prøve.

Det er ikke funnet PFAS-forurensning i noen av drikkevannsprøvene.

Tabell 4  $\Sigma$ PFAS i drikkevannsprøver ved Ørsta/Volda lufthavn. ND: not detected (ikke påvist).

Ørsta/Volda lufthavn		
Navn	Enhet	Sum PFAS
ENOV-DV-51/70	ng/l	ND
ENOV-DV-13/12		ND
ENOV-DV-14/1-1		ND
ENOV-DV-14/1-2		ND
ENOV-DV-14/4		ND
ENOV-DV-14/6		ND

## 9 Vurderinger

Det er flere kjente drikkevannskilder innenfor en avstand av ca. 1 km fra BØF. I utløpskum øst for lufthavnen ble det i 2012, 2020 og 2021 registrert PFOS i vannet. Det er også registrert PFOS i bekk/myr ved brannøvingsfeltet, som renner gjennom boligområde nær grunnvannsbrønner i vest. Basert på avstand, påvist PFAS-forurensning i bekk og eventuell forurensning via luft fra brannøvingsfeltet er det utarbeidet et prøvetakingsprogram for å kontrollere om det er PFAS i drikkevannet.

Resultater fra prøvetakingsprogrammet ved Ørsta/Volda lufthavn viser at det ikke er funnet PFAS-forurensning i noen av de prøvetatte drikkevannsbrønnene.

## 10 Referanser

**Høydedata. 2021.** <https://hoydedata.no/LaserInnsyn/>. 2021.

**Miljødirektoratet. 2016.** Grenseverdier for klassifisering av vann, sediment og biota - revidert 30.10.2020. Veileder M-608. 2016.

**NGU Granada. 2021.** [http://geo.ngu.no/kart/granada\\_mobil/](http://geo.ngu.no/kart/granada_mobil/). 2021.

**Norconsult. 2019a.** Rapportering for del 1 og del 2 av Miljødirektoratets pålegg: «samlet vurdering av PFAS-forurensing ved Avinors lufthavner». Oppdrags nr. 5185352 . 2019a.

— **2019b.** Rapportering for del 3 av Miljødirektoratets pålegg: «samlet vurdering av PFAS-forurensing ved Avinors lufthavner. Vurdering av lokale effekter». Oppdrags nr. 5185352. 2019b.

**Norgeskart. 2021.** <https://www.norgeskart.no>. [Internett] 2021.

**Scalgo Live. 2021.**

[https://scalgo.com/live/norway?res=2&ll=17.389974%2C68.436292&lrs=geonorge\\_norgeskart%2Cnorway%2Fnorway%3A3006%3Arain%3Aflooded-edgeflow-dfs%3Adtm1%2Cnorway%2Fnorway%3A3006%3Arain%3Aflooded-edgeflow%3Adtm1&tool=watershed&watershed=6.769869%2C58.274635&Flo](https://scalgo.com/live/norway?res=2&ll=17.389974%2C68.436292&lrs=geonorge_norgeskart%2Cnorway%2Fnorway%3A3006%3Arain%3Aflooded-edgeflow-dfs%3Adtm1%2Cnorway%2Fnorway%3A3006%3Arain%3Aflooded-edgeflow%3Adtm1&tool=watershed&watershed=6.769869%2C58.274635&Flo). 2021.

## Vedlegg 1 – Analyseresultat

Avinor AS  
Postboks 150  
Edvard Munchs vei  
2061 GARDERMOEN  
Attn: **Asbjørn Rasdal**

**AR-21-MM-117590-01****EUNOMO-00317711**

Prøvemottak: 08.12.2021

Temperatur:

Analyseperiode: 08.12.2021-15.12.2021

Referanse: Ørsta-Volda lufthavn

A1133886

## ANALYSERAPPORT

Prøvenr.:	<b>439-2021-12080332</b>	Prøvetakingsdato:	07.12.2021		
Prøvetype:	Drikkevann	Prøvetaker:	Arve Misund		
Prøvemerkning:	ENOV-DV-51/70	Analysestartdato:	08.12.2021		
Analyse	Resultat	Enhet	LOQ	MU	Metode
a) 4:2 Fluortelomersulfonat (FTS)	<0.30	ng/l	0.3		DIN38407-42 mod.
a) 6:2 Fluortelomer sulfonat (FTS) (H4PFOS)	<0.30	ng/l	0.3		DIN38407-42 mod.
a) 8:2 Fluortelomersulfonat (FTS)	<0.30	ng/l	0.3		DIN38407-42 mod.
a) 7H-Dodekafluorheptansyre (HPFHpA)	<0.30	ng/l	0.3		DIN38407-42 mod.
a) Perfluor -3,7-dimetyloktansyre (PF-3,7-DMOA)	<2.0	ng/l	2		DIN38407-42 mod.
a) Perfluordekansyre (PFDeA)	<0.30	ng/l	0.3		DIN38407-42 mod.
a) Perfluorbutansyre (PFBA)	<0.60	ng/l	0.6		DIN38407-42 mod.
a) Perfluorbutansulfonat (PFBS)	<0.30	ng/l	0.3		DIN38407-42 mod.
a) Perfluordodekansyre (PFDoA)	<0.30	ng/l	0.3		DIN38407-42 mod.
a) Perfluortridekansyre (PFTrA)	<1.0	ng/l	1		DIN38407-42 mod.
a) Perfluordekansulfonsyre (PFDS)	<0.30	ng/l	0.3		DIN38407-42 mod.
a) Perfluorheptansyre (PFHpA)	<0.30	ng/l	0.3		DIN38407-42 mod.
a) Perfluorheptansulfonat (PFHpS)	<0.30	ng/l	0.3		DIN38407-42 mod.
a) Perfluorheksansyre (PFHxA)	<0.30	ng/l	0.3		DIN38407-42 mod.
a) Perfluorheksadekansyre (PFHxDA)	<0.30	ng/l	0.3		DIN38407-42 mod.
a) Perfluorheksansulfonat (PFHxS)	<0.30	ng/l	0.3		DIN38407-42 mod.
a) Perfluornonansyre (PFNA)	<0.30	ng/l	0.3		DIN38407-42 mod.
a) Perfluoroktansyre (PFOA)	<0.30	ng/l	0.3		DIN38407-42 mod.
a) Perfluoroktylsulfonat (PFOS)	<0.20	ng/l	0.2		DIN38407-42 mod.
a) Perfluoroktansulfonamid (PFOSA)	<0.30	ng/l	0.3		DIN38407-42 mod.
a) Perfluorpentansyre (PFPeA)	<0.30	ng/l	0.3		DIN38407-42 mod.
a) Perfluortetradekansyre (PFTA)	<1.0	ng/l	1		DIN38407-42 mod.
a) PFUdA (Perfluorundekansyra) - PFCA-11	<0.30	ng/l	0.3		DIN38407-42 mod.
a) N-etylperfluoroktansulfonamid (EtFOSA)	<1.0	ng/l	1		DIN38407-42 mod.
a) N-etylperfluoroktansulfonamid-HAc (EtFOSAA)	<0.30	ng/l	0.3		DIN38407-42 mod.
a) N-etylperfluoroktansulfonamidetanol (EtFOSE)	<1.0	ng/l	1		DIN38407-42 mod.
a) N-metylperfluoroktansulfonamid-HAc (MeFOSAA)	<0.30	ng/l	0.3		DIN38407-42 mod.
a) N-metylperfluoroktansulfonamidetanol (MeFOSE)	<1.0	ng/l	1		DIN38407-42 mod.
a) N-metylperfluoroktansulfonamid (MeFOSA)	<1.0	ng/l	1		DIN38407-42 mod.
a)* Perfluoroktansulfonamid-HAc (FOSAA)	<0.30	ng/l	0.3		DIN38407-42 mod.
a) Perfluorpentansulfonat (PFPeS)	<0.30	ng/l	0.3		DIN38407-42 mod.
a) Perfluornonansulfonat (PFNS)	<0.30	ng/l	0.3		DIN38407-42 mod.

### Tegnforklaring:

\* Ikke omfattet av akkrediteringen      LOQ: Kvantifiseringsgrense      MU: Måleusikkerhet

<: Mindre enn >: Større enn nd: Ikke påvist. Bakteriologiske resultater angitt som <1,<50 e.l. betyr 'ikke påvist'.

Måleusikkerhet er angitt med dekningsfaktor k=2. Måleusikkerhet er ikke tatt hensyn til ved vurdering av om resultatet er utenfor grenseverdi/-området.

For mikrobiologiske analyser oppgis konfidensintervallet. Ytterligere opplysninger om måleusikkerhet fås ved henvendelse til laboratoriet.

Rapporten må ikke gjengis, unntatt i sin helhet, uten laboratoriets skriftlige godkjenning. Resultatene gjelder kun for de(n) undersøkte prøven(e).

Resultater gjelder prøven slik den ble mottatt hos laboratoriet.

a)	Perfluordodekansulfonat (PFDoS)	<1.0 ng/l	1	DIN38407-42 mod.
a)*	Sum PFAS (SLV 11)	nd		DIN38407-42 mod.
a)*	Sum PFAS	nd		DIN38407-42 mod.

Prøvenr.:	<b>439-2021-12080333</b>	Prøvetakingsdato:	07.12.2021		
Prøvetype:	Drikkevann	Prøvetaker:	Arve Misund		
Prøvemerkning:	ENOV-DV-13/12	Analysestartdato:	08.12.2021		
Analyse	Resultat	Enhet	LOQ	MU	Metode
a)	4:2 Fluortelomersulfonat (FTS)	<0.30 ng/l	0.3		DIN38407-42 mod.
a)	6:2 Fluortelomer sulfonat (FTS) (H4PFOS)	<0.30 ng/l	0.3		DIN38407-42 mod.
a)	8:2 Fluortelomersulfonat (FTS)	<0.30 ng/l	0.3		DIN38407-42 mod.
a)	7H-Dodekafluorheptansyre (HPFHpA)	<0.30 ng/l	0.3		DIN38407-42 mod.
a)	Perfluor -3,7-dimetylokansyre (PF-3,7-DMOA)	<2.0 ng/l	2		DIN38407-42 mod.
a)	Perfluordekansyre (PFDeA)	<0.30 ng/l	0.3		DIN38407-42 mod.
a)	Perfluorbutansyre (PFBA)	<0.60 ng/l	0.6		DIN38407-42 mod.
a)	Perfluorbutansulfonat (PFBS)	<0.30 ng/l	0.3		DIN38407-42 mod.
a)	Perfluordodekansyre (PFDoA)	<0.30 ng/l	0.3		DIN38407-42 mod.
a)	Perfluortridekansyre (PFTrA)	<1.0 ng/l	1		DIN38407-42 mod.
a)	Perfluordekansulfonsyre (PFDS)	<0.30 ng/l	0.3		DIN38407-42 mod.
a)	Perfluorheptansyre (PFHpA)	<0.30 ng/l	0.3		DIN38407-42 mod.
a)	Perfluorheptansulfonat (PFHpS)	<0.30 ng/l	0.3		DIN38407-42 mod.
a)	Perfluorheksansyre (PFHxA)	<0.30 ng/l	0.3		DIN38407-42 mod.
a)	Perfluorheksadekansyre (PFHxA)	<0.30 ng/l	0.3		DIN38407-42 mod.
a)	Perfluorheksansulfonat (PFHxS)	<0.30 ng/l	0.3		DIN38407-42 mod.
a)	Perfluoromonansyre (PFNA)	<0.30 ng/l	0.3		DIN38407-42 mod.
a)	Perfluoroktansyre (PFOA)	<0.30 ng/l	0.3		DIN38407-42 mod.
a)	Perfluoroktysulfonat (PFOS)	<0.20 ng/l	0.2		DIN38407-42 mod.
a)	Perfluoroktansulfonamid (PFOSA)	<0.30 ng/l	0.3		DIN38407-42 mod.
a)	Perfluorpentansyre (PFPeA)	<0.30 ng/l	0.3		DIN38407-42 mod.
a)	Perfluortetradekansyre (PFTA)	<1.0 ng/l	1		DIN38407-42 mod.
a)	PFUdA (Perfluorundekansyra) - PFCA-11	<0.30 ng/l	0.3		DIN38407-42 mod.
a)	N-etylperfluoroktansulfonamid (EtFOSA)	<1.0 ng/l	1		DIN38407-42 mod.
a)	N-etylperfluoroktansulfonamid-HAc (EtFOSAA)	<0.30 ng/l	0.3		DIN38407-42 mod.
a)	N-etylperfluoroktansulfonamidetanol (EtFOSE)	<1.0 ng/l	1		DIN38407-42 mod.
a)	N-metylperfluoroktansulfonamid-HAc (MeFOSAA)	<0.30 ng/l	0.3		DIN38407-42 mod.
a)	N-metylperfluoroktansulfonamidetanol (MeFOSE)	<1.0 ng/l	1		DIN38407-42 mod.
a)	N-metylperfluoroktansulfonamid (MeFOSA)	<1.0 ng/l	1		DIN38407-42 mod.
a)*	Perfluoroktansulfonamid-HAc (FOSAA)	<0.30 ng/l	0.3		DIN38407-42 mod.
a)	Perfluorpentansulfonat (PFPeS)	<0.30 ng/l	0.3		DIN38407-42 mod.
a)	Perfluoromonansulfonat (PFNS)	<0.30 ng/l	0.3		DIN38407-42 mod.
a)	Perfluordodekansulfonat (PFDoS)	<1.0 ng/l	1		DIN38407-42 mod.
a)*	Sum PFAS (SLV 11)	nd			DIN38407-42 mod.
a)*	Sum PFAS	nd			DIN38407-42 mod.

**Tegnforklaring:**

\* Ikke omfattet av akkrediteringen      LOQ: Kvantifiseringsgrense      MU: Måleusikkerhet

<: Mindre enn >: Større enn nd: Ikke påvist. Bakteriologiske resultater angitt som <1, <50 e.l. betyr 'ikke påvist'.

Måleusikkerhet er angitt med dekningsfaktor k=2. Måleusikkerhet er ikke tatt hensyn til ved vurdering av om resultatet er utenfor grenseverdi/ -området.

For mikrobiologiske analyser oppgis konfidensintervallet. Ytterligere opplysninger om måleusikkerhet fås ved henvendelse til laboratoriet.

Rapporten må ikke gjengis, unntatt i sin helhet, uten laboratoriets skriftlige godkjenning. Resultatene gjelder kun for de(n) undersøkte prøven(e).

Resultater gjelder prøven slik den ble mottatt hos laboratoriet.

Prøvenr.: **439-2021-12080334**  
 Prøvetype: Drikkevann  
 Prøvemerkning: ENOV-DV-14/1-1

Prøvetakingsdato: 07.12.2021  
 Prøvetaker: Arve Misund  
 Analysestartdato: 08.12.2021

Analyse	Resultat	Enhet	LOQ	MU	Metode
a) 4:2 Fluortelomersulfonat (FTS)	<0.30	ng/l	0.3		DIN38407-42 mod.
a) 6:2 Fluortelomer sulfonat (FTS) (H4PFOS)	<0.30	ng/l	0.3		DIN38407-42 mod.
a) 8:2 Fluortelomersulfonat (FTS)	<0.30	ng/l	0.3		DIN38407-42 mod.
a) 7H-Dodekafluorheptansyre (HPFHpA)	<0.30	ng/l	0.3		DIN38407-42 mod.
a) Perfluor -3,7-dimetyloktansyre (PF-3,7-DMOA)	<2.0	ng/l	2		DIN38407-42 mod.
a) Perfluordekansyre (PFDeA)	<0.30	ng/l	0.3		DIN38407-42 mod.
a) Perfluorbutansyre (PFBA)	<0.60	ng/l	0.6		DIN38407-42 mod.
a) Perfluorbutansulfonat (PFBS)	<0.30	ng/l	0.3		DIN38407-42 mod.
a) Perfluordodekansyre (PFDoA)	<0.30	ng/l	0.3		DIN38407-42 mod.
a) Perfluortridekansyre (PFTrA)	<1.0	ng/l	1		DIN38407-42 mod.
a) Perfluordekansulfonsyre (PFDS)	<0.30	ng/l	0.3		DIN38407-42 mod.
a) Perfluorheptansyre (PFHpA)	<0.30	ng/l	0.3		DIN38407-42 mod.
a) Perfluorheptansulfonat (PFHpS)	<0.30	ng/l	0.3		DIN38407-42 mod.
a) Perfluorheksansyre (PFHxA)	<0.30	ng/l	0.3		DIN38407-42 mod.
a) Perfluorheksadekansyre (PFHxDA)	<0.30	ng/l	0.3		DIN38407-42 mod.
a) Perfluorheksansulfonat (PFHxS)	<0.30	ng/l	0.3		DIN38407-42 mod.
a) Perfluorheksansyre (PFHxA)	<0.30	ng/l	0.3		DIN38407-42 mod.
a) Perfluorheksadekansyre (PFHxDA)	<0.30	ng/l	0.3		DIN38407-42 mod.
a) Perfluorheksansulfonat (PFHxS)	<0.30	ng/l	0.3		DIN38407-42 mod.
a) Perfluormonansyre (PFNA)	<0.30	ng/l	0.3		DIN38407-42 mod.
a) Perfluoroktansyre (PFOA)	<0.30	ng/l	0.3		DIN38407-42 mod.
a) Perfluoroktylsulfonat (PFOS)	<0.20	ng/l	0.2		DIN38407-42 mod.
a) Perfluoroktansulfonamid (PFOSA)	<0.30	ng/l	0.3		DIN38407-42 mod.
a) Perfluorpentansyre (PFPeA)	<0.30	ng/l	0.3		DIN38407-42 mod.
a) Perfluortetradekansyre (PFTA)	<1.0	ng/l	1		DIN38407-42 mod.
a) PFUdA (Perfluorundekansyra) - PFCA-11	<0.30	ng/l	0.3		DIN38407-42 mod.
a) N-etylperfluoroktansulfonamid (EtFOSA)	<1.0	ng/l	1		DIN38407-42 mod.
a) N-etylperfluoroktansulfonamid-HAc (EtFOSAA)	<0.30	ng/l	0.3		DIN38407-42 mod.
a) N-etylperfluoroktansulfonamidetanol (EtFOSE)	<1.0	ng/l	1		DIN38407-42 mod.
a) N-metylperfluoroktansulfonamid-HAc (MeFOSAA)	<0.30	ng/l	0.3		DIN38407-42 mod.
a) N-metylperfluoroktansulfonamidetanol (MeFOSE)	<1.0	ng/l	1		DIN38407-42 mod.
a) N-metylperfluoroktansulfonamid (MeFOSA)	<1.0	ng/l	1		DIN38407-42 mod.
a)* Perfluoroktansulfonamid-HAc (FOSAA)	<0.30	ng/l	0.3		DIN38407-42 mod.
a) Perfluorpentansulfonat (PFPeS)	<0.30	ng/l	0.3		DIN38407-42 mod.
a) Perfluormonansulfonat (PFNS)	<0.30	ng/l	0.3		DIN38407-42 mod.
a) Perfluordodekansulfonat (PFDoS)	<1.0	ng/l	1		DIN38407-42 mod.
a)* Sum PFAS (SLV 11)	nd				DIN38407-42 mod.
a)* Sum PFAS	nd				DIN38407-42 mod.

**Tegnforklaring:**

\* Ikke omfattet av akkrediteringen      LOQ: Kvantifiseringsgrense      MU: Måleusikkerhet

<: Mindre enn >: Større enn nd: Ikke påvist. Bakteriologiske resultater angitt som <1,<50 e.l. betyr 'ikke påvist'.

Måleusikkerhet er angitt med dekningsfaktor k=2. Måleusikkerhet er ikke tatt hensyn til ved vurdering av om resultatet er utenfor grenseverdi/ -området.

For mikrobiologiske analyser oppgis konfidensintervallet. Ytterligere opplysninger om måleusikkerhet fås ved henvendelse til laboratoriet.

Rapporten må ikke gjengis, unntatt i sin helhet, uten laboratoriets skriftlige godkjenning. Resultatene gjelder kun for de(n) undersøkte prøven(e).

Resultater gjelder prøven slik den ble mottatt hos laboratoriet.

Prøvenr.: **439-2021-12080335**  
 Prøvetype: Drikkevann  
 Prøvemerkning: ENOV-DV-14/1-2

Prøvetakingsdato: 07.12.2021  
 Prøvetaker: Arve Misund  
 Analysestartdato: 08.12.2021

Analyse	Resultat	Enhet	LOQ	MU	Metode
a) 4:2 Fluortelomersulfonat (FTS)	<0.30	ng/l	0.3		DIN38407-42 mod.
a) 6:2 Fluortelomer sulfonat (FTS) (H4PFOS)	<0.30	ng/l	0.3		DIN38407-42 mod.
a) 8:2 Fluortelomersulfonat (FTS)	<0.30	ng/l	0.3		DIN38407-42 mod.
a) 7H-Dodekafluorheptansyre (HPFHpA)	<0.30	ng/l	0.3		DIN38407-42 mod.
a) Perfluor -3,7-dimetyloktansyre (PF-3,7-DMOA)	<2.0	ng/l	2		DIN38407-42 mod.
a) Perfluordekansyre (PFDeA)	<0.30	ng/l	0.3		DIN38407-42 mod.
a) Perfluorbutansyre (PFBA)	<0.60	ng/l	0.6		DIN38407-42 mod.
a) Perfluorbutansulfonat (PFBS)	<0.30	ng/l	0.3		DIN38407-42 mod.
a) Perfluordodekansyre (PFDoA)	<0.30	ng/l	0.3		DIN38407-42 mod.
a) Perfluortridekansyre (PFTrA)	<1.0	ng/l	1		DIN38407-42 mod.
a) Perfluordekansulfonsyre (PFDS)	<0.30	ng/l	0.3		DIN38407-42 mod.
a) Perfluorheptansyre (PFHpA)	<0.30	ng/l	0.3		DIN38407-42 mod.
a) Perfluorheptansulfonat (PFHpS)	<0.30	ng/l	0.3		DIN38407-42 mod.
a) Perfluorheksansyre (PFHxA)	<0.30	ng/l	0.3		DIN38407-42 mod.
a) Perfluorheksadekansyre (PFHxDA)	<0.30	ng/l	0.3		DIN38407-42 mod.
a) Perfluorheksansulfonat (PFHxS)	<0.30	ng/l	0.3		DIN38407-42 mod.
a) Perfluorheksansyre (PFHxA)	<0.30	ng/l	0.3		DIN38407-42 mod.
a) Perfluorheksadekansyre (PFHxDA)	<0.30	ng/l	0.3		DIN38407-42 mod.
a) Perfluorheksansulfonat (PFHxS)	<0.30	ng/l	0.3		DIN38407-42 mod.
a) Perfluoromonansyre (PFNA)	<0.30	ng/l	0.3		DIN38407-42 mod.
a) Perfluoroktansyre (PFOA)	<0.30	ng/l	0.3		DIN38407-42 mod.
a) Perfluoroktylsulfonat (PFOS)	<0.20	ng/l	0.2		DIN38407-42 mod.
a) Perfluoroktansulfonamid (PFOSA)	<0.30	ng/l	0.3		DIN38407-42 mod.
a) Perfluorpentansyre (PFPeA)	<0.30	ng/l	0.3		DIN38407-42 mod.
a) Perfluortetradekansyre (PFTA)	<1.0	ng/l	1		DIN38407-42 mod.
a) PFUdA (Perfluorundekansyra) - PFCA-11	<0.30	ng/l	0.3		DIN38407-42 mod.
a) N-etylperfluoroktansulfonamid (EtFOSA)	<1.0	ng/l	1		DIN38407-42 mod.
a) N-etylperfluoroktansulfonamid-HAc (EtFOSAA)	<0.30	ng/l	0.3		DIN38407-42 mod.
a) N-etylperfluoroktansulfonamidetanol (EtFOSE)	<1.0	ng/l	1		DIN38407-42 mod.
a) N-metylperfluoroktansulfonamid-HAc (MeFOSAA)	<0.30	ng/l	0.3		DIN38407-42 mod.
a) N-metylperfluoroktansulfonamidetanol (MeFOSE)	<1.0	ng/l	1		DIN38407-42 mod.
a) N-metylperfluoroktansulfonamid (MeFOSA)	<1.0	ng/l	1		DIN38407-42 mod.
a)* Perfluoroktansulfonamid-HAc (FOSAA)	<0.30	ng/l	0.3		DIN38407-42 mod.
a) Perfluorpentansulfonat (PFPeS)	<0.30	ng/l	0.3		DIN38407-42 mod.
a) Perfluoromonansulfonat (PFNS)	<0.30	ng/l	0.3		DIN38407-42 mod.
a) Perfluordodekansulfonat (PFDoS)	<1.0	ng/l	1		DIN38407-42 mod.
a)* Sum PFAS (SLV 11)	nd				DIN38407-42 mod.
a)* Sum PFAS	nd				DIN38407-42 mod.

**Tegnforklaring:**

\* Ikke omfattet av akkrediteringen      LOQ: Kvantifiseringsgrense      MU: Måleusikkerhet

<: Mindre enn >: Større enn nd: Ikke påvist. Bakteriologiske resultater angitt som <1,<50 e.l. betyr 'ikke påvist'.

Måleusikkerhet er angitt med dekningsfaktor k=2. Måleusikkerhet er ikke tatt hensyn til ved vurdering av om resultatet er utenfor grenseverdi/ -området.

For mikrobiologiske analyser oppgis konfidensintervallet. Ytterligere opplysninger om måleusikkerhet fås ved henvendelse til laboratoriet.

Rapporten må ikke gjengis, unntatt i sin helhet, uten laboratoriets skriftlige godkjenning. Resultatene gjelder kun for de(n) undersøkte prøven(e).

Resultater gjelder prøven slik den ble mottatt hos laboratoriet.

Prøvenr.: **439-2021-12080336**  
 Prøvetype: Drikkevann  
 Prøvemerkning: ENOV-DV-14/4

Prøvetakingsdato: 07.12.2021  
 Prøvetaker: Arve Misund  
 Analysestartdato: 08.12.2021

Analyse	Resultat	Enhet	LOQ	MU	Metode
a) 4:2 Fluortelomersulfonat (FTS)	<0.30	ng/l	0.3		DIN38407-42 mod.
a) 6:2 Fluortelomer sulfonat (FTS) (H4PFOS)	<0.30	ng/l	0.3		DIN38407-42 mod.
a) 8:2 Fluortelomersulfonat (FTS)	<0.30	ng/l	0.3		DIN38407-42 mod.
a) 7H-Dodekafluorheptansyre (HPFHpA)	<0.30	ng/l	0.3		DIN38407-42 mod.
a) Perfluor -3,7-dimetyloktansyre (PF-3,7-DMOA)	<2.0	ng/l	2		DIN38407-42 mod.
a) Perfluordekansyre (PFDeA)	<0.30	ng/l	0.3		DIN38407-42 mod.
a) Perfluorbutansyre (PFBA)	<0.60	ng/l	0.6		DIN38407-42 mod.
a) Perfluorbutansulfonat (PFBS)	<0.30	ng/l	0.3		DIN38407-42 mod.
a) Perfluordodekansyre (PFDoA)	<0.30	ng/l	0.3		DIN38407-42 mod.
a) Perfluortridekansyre (PFTrA)	<1.0	ng/l	1		DIN38407-42 mod.
a) Perfluordekansulfonsyre (PFDS)	<0.30	ng/l	0.3		DIN38407-42 mod.
a) Perfluorheptansyre (PFHpA)	<0.30	ng/l	0.3		DIN38407-42 mod.
a) Perfluorheptansulfonat (PFHpS)	<0.30	ng/l	0.3		DIN38407-42 mod.
a) Perfluorheksansyre (PFHxA)	<0.30	ng/l	0.3		DIN38407-42 mod.
a) Perfluorheksadekansyre (PFHxDA)	<0.30	ng/l	0.3		DIN38407-42 mod.
a) Perfluorheksansulfonat (PFHxS)	<0.30	ng/l	0.3		DIN38407-42 mod.
a) Perfluorheksansyre (PFHxA)	<0.30	ng/l	0.3		DIN38407-42 mod.
a) Perfluorheksadekansyre (PFHxDA)	<0.30	ng/l	0.3		DIN38407-42 mod.
a) Perfluorheksansulfonat (PFHxS)	<0.30	ng/l	0.3		DIN38407-42 mod.
a) Perfluoromonansyre (PFNA)	<0.30	ng/l	0.3		DIN38407-42 mod.
a) Perfluoroktansyre (PFOA)	<0.30	ng/l	0.3		DIN38407-42 mod.
a) Perfluoroktylsulfonat (PFOS)	<0.20	ng/l	0.2		DIN38407-42 mod.
a) Perfluoroktansulfonamid (PFOSA)	<0.30	ng/l	0.3		DIN38407-42 mod.
a) Perfluorpentansyre (PFPeA)	<0.30	ng/l	0.3		DIN38407-42 mod.
a) Perfluortetradekansyre (PFTA)	<1.0	ng/l	1		DIN38407-42 mod.
a) PFUdA (Perfluorundekansyra) - PFCA-11	<0.30	ng/l	0.3		DIN38407-42 mod.
a) N-etylperfluoroktansulfonamid (EtFOSA)	<1.0	ng/l	1		DIN38407-42 mod.
a) N-etylperfluoroktansulfonamid-HAc (EtFOSAA)	<0.30	ng/l	0.3		DIN38407-42 mod.
a) N-etylperfluoroktansulfonamidetanol (EtFOSE)	<1.0	ng/l	1		DIN38407-42 mod.
a) N-metylperfluoroktansulfonamid-HAc (MeFOSAA)	<0.30	ng/l	0.3		DIN38407-42 mod.
a) N-metylperfluoroktansulfonamidetanol (MeFOSE)	<1.0	ng/l	1		DIN38407-42 mod.
a) N-metylperfluoroktansulfonamid (MeFOSA)	<1.0	ng/l	1		DIN38407-42 mod.
a)* Perfluoroktansulfonamid-HAc (FOSAA)	<0.30	ng/l	0.3		DIN38407-42 mod.
a) Perfluorpentansulfonat (PFPeS)	<0.30	ng/l	0.3		DIN38407-42 mod.
a) Perfluoromonansulfonat (PFNS)	<0.30	ng/l	0.3		DIN38407-42 mod.
a) Perfluordodekansulfonat (PFDoS)	<1.0	ng/l	1		DIN38407-42 mod.
a)* Sum PFAS (SLV 11)	nd				DIN38407-42 mod.
a)* Sum PFAS	nd				DIN38407-42 mod.

**Tegnforklaring:**

\* Ikke omfattet av akkrediteringen      LOQ: Kvantifiseringsgrense      MU: Måleusikkerhet

<: Mindre enn >: Større enn nd: Ikke påvist. Bakteriologiske resultater angitt som <1,<50 e.l. betyr 'ikke påvist'.

Måleusikkerhet er angitt med dekningsfaktor k=2. Måleusikkerhet er ikke tatt hensyn til ved vurdering av om resultatet er utenfor grenseverdi/ -området.

For mikrobiologiske analyser oppgis konfidensintervallet. Ytterligere opplysninger om måleusikkerhet fås ved henvendelse til laboratoriet.

Rapporten må ikke gjengis, unntatt i sin helhet, uten laboratoriets skriftlige godkjenning. Resultatene gjelder kun for de(n) undersøkte prøven(e).

Resultater gjelder prøven slik den ble mottatt hos laboratoriet.

Prøvenr.: **439-2021-12080337**  
 Prøvetype: Drikkevann  
 Prøvemerkning: ENOV-DV-14/6

Prøvetakingsdato: 07.12.2021  
 Prøvetaker: Arve Misund  
 Analysestartdato: 08.12.2021

Analyse	Resultat	Enhet	LOQ	MU	Metode
a) 4:2 Fluortelomersulfonat (FTS)	<0.30	ng/l	0.3		DIN38407-42 mod.
a) 6:2 Fluortelomer sulfonat (FTS) (H4PFOS)	<0.30	ng/l	0.3		DIN38407-42 mod.
a) 8:2 Fluortelomersulfonat (FTS)	<0.30	ng/l	0.3		DIN38407-42 mod.
a) 7H-Dodekafluorheptansyre (HPFHpA)	<0.30	ng/l	0.3		DIN38407-42 mod.
a) Perfluor -3,7-dimetyloktansyre (PF-3,7-DMOA)	<2.0	ng/l	2		DIN38407-42 mod.
a) Perfluordekansyre (PFDeA)	<0.30	ng/l	0.3		DIN38407-42 mod.
a) Perfluorbutansyre (PFBA)	<0.60	ng/l	0.6		DIN38407-42 mod.
a) Perfluorbutansulfonat (PFBS)	<0.30	ng/l	0.3		DIN38407-42 mod.
a) Perfluordodekansyre (PFDoA)	<0.30	ng/l	0.3		DIN38407-42 mod.
a) Perfluortridekansyre (PFTrA)	<1.0	ng/l	1		DIN38407-42 mod.
a) Perfluordekansulfonsyre (PFDS)	<0.30	ng/l	0.3		DIN38407-42 mod.
a) Perfluorheptansyre (PFHpA)	<0.30	ng/l	0.3		DIN38407-42 mod.
a) Perfluorheptansulfonat (PFHpS)	<0.30	ng/l	0.3		DIN38407-42 mod.
a) Perfluorheksansyre (PFHxA)	<0.30	ng/l	0.3		DIN38407-42 mod.
a) Perfluorheksadekansyre (PFHxDA)	<0.30	ng/l	0.3		DIN38407-42 mod.
a) Perfluorheksansulfonat (PFHxS)	<0.30	ng/l	0.3		DIN38407-42 mod.
a) Perfluoromonansyre (PFNA)	<0.30	ng/l	0.3		DIN38407-42 mod.
a) Perfluoroktansyre (PFOA)	<0.30	ng/l	0.3		DIN38407-42 mod.
a) Perfluoroktylsulfonat (PFOS)	<0.20	ng/l	0.2		DIN38407-42 mod.
a) Perfluoroktansulfonamid (PFOSA)	<0.30	ng/l	0.3		DIN38407-42 mod.
a) Perfluorpentansyre (PFPeA)	<0.30	ng/l	0.3		DIN38407-42 mod.
a) Perfluortetradekansyre (PFTA)	<1.0	ng/l	1		DIN38407-42 mod.
a) PFUdA (Perfluorundekansyra) - PFCA-11	<0.30	ng/l	0.3		DIN38407-42 mod.
a) N-etylperfluoroktansulfonamid (EtFOSA)	<1.0	ng/l	1		DIN38407-42 mod.
a) N-etylperfluoroktansulfonamid-HAc (EtFOSAA)	<0.30	ng/l	0.3		DIN38407-42 mod.
a) N-etylperfluoroktansulfonamidetanol (EtFOSE)	<1.0	ng/l	1		DIN38407-42 mod.
a) N-metylperfluoroktansulfonamid-HAc (MeFOSAA)	<0.30	ng/l	0.3		DIN38407-42 mod.
a) N-metylperfluoroktansulfonamidetanol (MeFOSE)	<1.0	ng/l	1		DIN38407-42 mod.
a) N-metylperfluoroktansulfonamid (MeFOSA)	<1.0	ng/l	1		DIN38407-42 mod.
a)* Perfluoroktansulfonamid-HAc (FOSAA)	<0.30	ng/l	0.3		DIN38407-42 mod.
a) Perfluorpentansulfonat (PFPeS)	<0.30	ng/l	0.3		DIN38407-42 mod.
a) Perfluoromonansulfonat (PFNS)	<0.30	ng/l	0.3		DIN38407-42 mod.
a) Perfluordodekansulfonat (PFDoS)	<1.0	ng/l	1		DIN38407-42 mod.
a)* Sum PFAS (SLV 11)	nd				DIN38407-42 mod.
a)* Sum PFAS	nd				DIN38407-42 mod.

**Utførende laboratorium/ Underleverandør:**

- a)\* Eurofins Food & Feed Testing Sweden (Lidköping), Sockerbruksg 3, port 2, 531 40, Lidköping  
 a) Eurofins Food & Feed Testing Sweden (Lidköping), Sockerbruksg 3, port 2, 531 40, Lidköping ISO/IEC 17025:2017 SWEDAC 1977,

**Kopi til:**

Miljø (miljo@avinor.no)  
 Vannmiljø (vannmiljo@avinor.no)  
 Ingvild Helland (ingvild.helland@avinor.no)

**Tegnforklaring:**

\* Ikke omfattet av akkrediteringen      LOQ: Kvantifiseringsgrense      MU: Måleusikkerhet

<: Mindre enn >: Større enn nd: Ikke påvist. Bakteriologiske resultater angitt som <1, <50 e.l. betyr 'ikke påvist'.

Måleusikkerhet er angitt med dekningsfaktor k=2. Måleusikkerhet er ikke tatt hensyn til ved vurdering av om resultatet er utenfor grenseverdi/-området.

For mikrobiologiske analyser oppgis konfidensintervallet. Ytterligere opplysninger om måleusikkerhet fås ved henvendelse til laboratoriet.

Rapporten må ikke gjengis, unntatt i sin helhet, uten laboratoriets skriftlige godkjenning. Resultatene gjelder kun for de(n) undersøkte prøven(e).

Resultater gjelder prøven slik den ble mottatt hos laboratoriet.

Moss 15.12.2021

-----  
Stig Tjomsland

Analytical Service Manager

---

**Tegnforklaring:**

\* Ikke omfattet av akkrediteringen      LOQ: Kvantifiseringsgrense      MU: Måleusikkerhet

&lt;: Mindre enn &gt;: Større enn nd: Ikke påvist. Bakteriologiske resultater angitt som &lt;1,&lt;50 e.l. betyr 'ikke påvist'.

Måleusikkerhet er angitt med dekningsfaktor k=2. Måleusikkerhet er ikke tatt hensyn til ved vurdering av om resultatet er utenfor grenseverdi/ -området.

For mikrobiologiske analyser oppgis konfidensintervallet. Ytterligere opplysninger om måleusikkerhet fås ved henvendelse til laboratoriet.

Rapporten må ikke gjengis, unntatt i sin helhet, uten laboratoriets skriftlige godkjenning. Resultatene gjelder kun for de(n) undersøkte prøven(e).

Resultater gjelder prøven slik den ble mottatt hos laboratoriet.